



OBEC PAŇOVCE v zastúpení Ing. Rozáliou Juhászovou, starostkou obce
Obecný úrad PAŇOVCE č.95, 044 71 okr. KOŠICE – okolie
Mobil: 0903 748 002, obecpanovce@kid.sk

Číslo: 146 /2016

Povodňový plán záchranných prác obce

Ing. Rozália Juhászová
starosta obce

Aktualizované a prerokované OZ dňa: 20.06. 2016

POVODŇOVÝ PLÁN ZÁCHRANNÝCH PRÁC OBCE PAŇOVCE

ZOZNAM DOKLADOV

uložených v zložke: **POVODŇOVÝ PLÁN ZÁCHRANNÝCH PRÁC OBCE**

| Por. číslo | Názov dokladu |
|-------------------------|---|
| A. TEXTOVÁ ČASŤ | |
| I. | ZÁMER ZABEZPEČENIA, RIADENIA A VYKONANIA POVODŇOVÝCH ZÁCHRANNÝCH PRÁC |
| II. | ZOZNAM ORGÁNOV, KOMISIÍ A ŠTÁBOV, KTORÉ RIADIA A ZABEZPEČUJÚ OCHRANU PRED POVODŇAMI, VRÁTANE ADRIES, ČÍSIEL TELEFÓNU, E-MAILOVÝCH ADRIES A ČÍSIEL FAXU |
| III. | STUPNE POVODŇOVEJ AKTIVITY, PREDPOVEDNÁ POVODŇOVÁ SLUŽBA, HLÁSNA POVODŇOVÁ SLUŽBA A VAROVANIE OBYVATEĽSTVA |
| IV. | POVODŇOVÉ ZÁCHRANNÉ PRÁCE OBCE |
| V. | SILY A PROSTRIEDKY NA VÝKON POVODŇOVÝCH ZÁCHRANNÝCH PRÁC |
| VI. | ZOZNAM POVODŇOVÝCH PLÁNOV ZÁCHRANNÝCH PRÁC PRÁVNICKÝCH OSÔB A FYZICKÝCH OSÔB – PODNIKATEĽOV NA ÚZEMÍ OBCE |
| VII. | POMOCNÁ DOKUMENTÁCIA |
| VIII. | SITUÁCIA – GRAFICKÝ PLÁN PREDPOKLADANÝCH ZÁCHRANNÝCH PRÁC V OBCI |
| B. GRAFICKÁ ČASŤ | |

Záznam o preskúmaní – aktualizácii (záznamy zapísať tužkou) :

| Dátum aktualizácie | Aktualizáciu plánu vykonal – meno, priezvisko, titul | Podpis |
|--------------------|--|--------|
| 12.03.2015 | Ing. Rozália Juhászová - starostka obce PAŇOVCE | |

Záznam o predložení aktualizovaného povodňového plánu záchranných prác ObÚ:

| Dátum predloženia | Aktualizovaný - preskúmaný Plán povodňových záchranných prác prevzal – meno, priezvisko, titul | Podpis |
|-------------------|--|--------|
| | | |
| | | |

A.

TEXTOVÁ ČASŤ

POVODŇOVÉHO PLÁNU ZÁCHRANNÝCH PRÁC OBCE

I.

**ZÁMER ZABEZPEČENIA, RIADENIA A VYKONANIA
POVODŇOVÝCH ZÁCHRANNÝCH PRÁC**

Zátopové územie obce bude charakterizované zaplavením záhrad, pivníc a studní v obytných domoch v prípade vybreženia Čečanského potoka, nad obcou sa naň napája potok Zlatník, do ktorého sa vlieva Nováčansky potok. Jedná sa asi o **8 obytných domov**, v ktorých býva približne **30 osôb**.

Štatistický prehľad za obdobie posledných 50 rokov ukazuje, že je potrebné zabezpečovať ochranu pred povodňami v nebezpečnom úseku udržiavaním priechodnosti koryta Čečanského potoka, ktorý bol v roku 2012 na základe dlhodobej urgencyie obcou vyčistený. Tiež udržiavať čisté a priechodné novo vykopené priekopy v roku 2011 na severozápadnej časti od veľkého lesa, ako aj v juhovýchodnej časti obce. V prípade 100 ročnej vody je nutné chrániť majetok vybudovaním ochranného valu uložením vriec naplnených pieskom pri moste v časti Pizondor a v časti dolná ulička a odraziť nápor prívalových vôd do koryta Čečanského potoka.

Nevykonanie povodňových zabezpečovacích prác a ďalších opatrení na ochranu pred povodňami by malo za následok zatopenie príľahlých pozemkov, záhrad, obytných domov a studní. Záchranné práce by boli zamerané na evakuáciu obyvateľstva z postihnutých domov, a to z ohľadom na ich ohrozenie a trvanie pôsobenia následkov povodne. Súčasťou EVA plánu je aj odborné zabezpečenie evakuácie, ktoré rieši problematiku núdzového ubytovania, stravovania a zásobovania pitnou vodou.

Na zabezpečenie účinnej ochrany obyvateľstva obce pred povodňami je potrebné vytvoriť organizačné, personálne a materiálne podmienky:

Organizačné podmienky spočívajú v spracovaní „Povodňového plánu záchranných prác obce“ podľa charakteristiky a rozsahu možného ohrozenia územia obce povodňou.

Personálne podmienky spočívajú v realizácii vlastného rozhodnutia (alebo rozhodnutia iného orgánu štátnej správy), vydaného na zriadenie orgánu krízového riadenia v zmysle zákona NR SR číslo 387/2002 Z.z. o riadení štátu v krízových situáciách mimo času vojny a vojnového stavu (KRÍZOVÝ ŠTAB OBCE“, zákona NR SR číslo 42/1994 Z.z. o civilnej ochrane obyvateľstva v znení neskorších predpisov vykonaných vyhláškou MV SR číslo 523/2006 Z.z. o podrobnostiach na zabezpečenie záchranných prác a organizovania jednotiek civilnej ochrany.

Materiálne podmienky tvoria všetky dostupné materiálne základne existujúce v obci, prostredníctvom ktorých je možné realizovať opatrenia na ochranu pred povodňami a ochranu obyvateľstva. Zariadenie na hromadné ubytovanie a stravovanie sú určené budovy ZŠ, kultúrny dom a na pravom brehu potoka v miestnej telocvični, dopravné prostriedky, podľa potreby a rozsahu vykonávaných opatrení na ochranu obyvateľstva a územia obce.

Na základe uvedených skutočností a v súlade s § 26 ods. (3) písm. a) ods. 8. zákona NR SR číslo 7/2010 Z.z. o ochrane pred povodňami, **obec nezriaďuje povodňovú komisiu obce**. Úlohy a povinnosti povodňovej komisie bude zabezpečovať **Krízový štáb** obce.

Do súboru činností záchranných prác patrí najmä:

- vykonanie prieskumu na postihnutom území, ktorého cieľom je vyhľadať postihnuté osoby a vyznačiť životnebezpečné úseky pre nasadené sily a prostriedky na výkon záchranných prác,
- vyslobodzovanie postihnutých osôb zo zavalených, zaplavených a inak poškodených budov a zo zaplavených priestorov,
- poskytnutie zdravotníckej pomoci vrátane odsunu postihnutých do zdravotníckych zariadení,
- uzatvorenie postihnutého územia,
- ochrana postihnutých osôb a nasadených síl a prostriedkov pred nepriaznivými poveternostnými vplyvmi a následkami mimoriadnej udalosti,
- odsun nezranených osôb z postihnutého územia - evakuácia,
- núdzové zásobovanie a ubytovanie osôb, ktoré sú následkom mimoriadnej udalosti bez základných životných potrieb,
- poskytnutie veterinárnej pomoci postihnutým a ohrozeným domácim zvieratám.

II. ZOZNAM ORGÁNOV, KOMISIÍ A ŠTÁBOV, KTORÉ RIADIA A ZABEZPEČUJÚ OCHRANU PRED POVODŇAMI

1. Povodňová komisia obce – **obec nezriaduje**
2. Krízový štáb obce Paňovce

| Por. číslo | Titul, meno, priezvisko | Funkcia v KŠ obce | Pracovisko – funkcia | Spojenie | | | Bydlisko |
|---------------|----------------------------|----------------------|----------------------|--------------------------------|--------------------------------|----------------|-------------|
| | | | | pracovisko/mobil | byt/mobil | FAX/E-mail | |
| 1. | Ing. Rozália Juhászová | Predseda | starostka obce | 055/ 46 48 002 0907 619 838 | 055 /46 48 164 0907 619 838 | 055 / 4649 325 | Paňovce 195 |
| 2. | Marta Sehnalová | Podpredsed a | dôchodkyňa | 0904 126 181 | 0904 126 181 | | Paňovce 122 |
| 3. | Jozef Laki | člen | USS Košice | 0905 218 479 | 0905 218 479 | | Paňovce 67 |
| 4. | Martin Ivanko | člen | Štátny zamestnanec | 0905 738 667 | 0905 738 667 | | Paňovce 128 |
| 5. | Slavomír Holečko | člen | Wulkmont Košice a.s | 0903 460 630 | 0903 460 630 | | Paňovce 238 |
| 6. | Ing. Miroslav Ujczó | člen | USS Košice | 0907 333 493 | 0907 333 493 | | Paňovce 179 |

1. Okresný úrad Košice-okolie, odbor starostlivosti o životné prostredie

Hroncova 13, 041 70 Košice

Vedúci odboru : Ing. Oľga KORMOŠOVÁ

tel: 055/6004127

0915 726 757

e-mail: olga.kormosova@ks.vs.sk

Povodne : Ing. Martina PLOŠČICOVÁ

tel: 055/6004223

0917 610 494

e-mail: martina.ploscicova@ks.vs.sk

2. Obvodná povodňová komisia

Hroncova 13, 041 70 Košice

Predseda :

tel: 055/6004 191

0905 867 394

fax: 055/6 325 983

e-mail: prednosta@ks.vs.sk

Tajomník: Ing. Martina PLOŠČICOVÁ

tel: 055/6004223

0917 610 494

e-mail: martina.ploscicova@ks.vs.sk

3. Technický štáb Okresnej povodňovej komisie

Vedúci tech. štábu:

tel: 055/7270210

Riaditeľ OR HaZZ Košice – okolie

fax: 055/7270212

e-mail: riaditel.ke@hazz.minv.sk

4. Okresný úrad Košice – okolie

Hroncova 13, 041 70 Košice

Prednosta :

tel: 055/6004 191

0905 867 394

fax: 055/6325 983

e-mail: prednosta@ks.vs.sk

Zástupca prednostu : Ing. Marta MAKOVÁ

tel: 055/6004265

0902964013

e-mail: marta.makova@ks.vs.sk

Vedúci odboru CO a KR: Mgr. Melánia DULINOVÁ

tel: 055/6004 157

fax: 055/6335 862

e-mail: okr@ks.vs.sk

5. KŠ ObÚ Košice - okolie

Hroncova 13, 041 70 Košice

Predseda:

tel: 055/6004 191

0905 867 394

fax: 055/6 325 983

e-mail: prednosta@ks.vs.sk

Podpredseda: Mgr. Melánia DURILOVÁ

tel: 055/6004 157

055/6335 862

fax: 055/6 335 862

e-mail: okr@ks.vs.sk

6. Okresné riaditeľstvo HaZZ Košice - okolie

Požiarnicka 4, 040 01 Košice

tel: 150

Riaditeľ:

tel: 055/7270210
0905 484 991
fax: 055/7270212
e-mail: riaditel.ke@hazz.minv.sk

**7. Koordinačné stredisko integrovaného
záchranného systému**

Komenského 52, 040 01 Košice

tel: 112

Vedúci:

Ing. Štefan DUDÁŠ

tel: 055/6001 444
0902 964 006
0905 694 966
e-mail: operačny.co@ke.vs.sk7.

8. Okresné riaditeľstvo PZ Košice - okolie

Tr. SNP 35, 041 02 Košice

tel: 158

tel: 0961933100
fax: 0961933109

Riaditeľ :

pplk. PhDr . Rastislav JEDINÁK

tel: 0915722680
fax: 0961933100
e-mail: rastislav.jedinak@minv.sk

9. Slovenský vodohospodársky podnik š.p., OZ Košice

Riaditeľ:

Ing. Roman IVANČO

tel: 055/6008 141
Mobil: 0911 424 047

Dispečing:

tel: 055/6338172

055/6008118
fax: 055/6336247

10. SVP š.p., Správa povodia Hornádu a Bodvy

Riaditeľ: Peter HOFFMAN tel: 055/6333575
Mobil: 0905 463 543
Fax: 055/6333648

Dispečing: tel: 055/6333626
CO linka: Ing. Tóth tel: 055/6335056
Mobil: 0903 737 613

11. VS Ružín I. a II.

Vedúci VS Ružín: Miroslav KONTUR tel: 055/7999510
0914 365 100
Stála služba na VS: tel: 055/7999510
0908 360 539
CO linka: tel: 055/7999510

12. VS Bukovec

Vedúci VS Bukovec: Eugen ORLOVSKÝ tel: 055/6853191
0914 365 101
0914 369 106
Stála služba na VS: p. Harman tel: 055/6853191
055/6853814

3. Iné orgány a organizácie

| Por | Orgán – | Funkcia | Pracovisko | Spojenie | Bydlisko |
|-----|---------|---------|------------|----------|----------|
|-----|---------|---------|------------|----------|----------|

| číslo | organizácia titul, meno, priezvisko | | | pracovisko/mobil | byt/mobil | FAX/E-mail | |
|-------|---|---------------------|--------------------|------------------------|--------------|------------|--------------------------------------|
| 3. | ŠVP MOLDAVA NAD BODVOU | Vedúci strediska | Gabriel Soták | 0915 761 683 | | | Hlavná 129, Moldava nad Bodvou |
| 4. | PD Paňovce | Mechanizmy | Ing. Július Bemš | 0905 968 117 | 0905 968 117 | | Košice |
| 5. | Teľman Ladislav | mechanizmy | Teľman Ladislav | 0903 610 841 | 0903 610 841 | | Paňovce 240 |
| | Stanica HaZZ Moldava n/Bodvou | | Moldava nad Bodvou | 460 26 37 460 22 22 | | | |

III.

STUPNE POVODŇOVEJ AKTIVITY, PREDPOVEDNÁ POVODŇOVÁ SLUŽBA, HLÁSNA SLUŽBA A VAROVANIE OBYVATEĽSTVA

1. Vodné toky pretekajúce cez katastrálne územie obce Paňovce:

Čečanský potok do ktorého sa nad obcou napájajú potok Zlatník
a Nováčanský potok

Prehľadná situácia o tokoch:

Katastrom územie preteká Čečanský potok, ktorého koryto vedie obcou zo severu na juh.

Čečansky potok predstavuje pre obec povodňové nebezpečie aj nakoľko jeho prietokové možnosti sú pomerne veľké ale v prípade jeho vybreženia dôjde k zaplaveniu poľnohospodárskej pôdy ale môže dôjsť k zaplaveniu záhrad a pivníc a rodinných domov.

Z povodňového hľadiska predstavuje pre obec nebezpečenstvo ohrozenia v dôsledku náhlych privalových dažďov, pri náhlom oteplení a topení snehu v jarných mesiacoch alebo pri zvýšených prietokoch v období dlhotrvajúcich dažďov,

2. Stupne povodňovej aktivity:

Stupne povodňovej aktivity charakterizujú mieru nebezpečenstva povodne, viazanú na stanovené vodné stavy alebo prietoky na vodných tokoch a na vodných stavbách pri povodňovej situácii.

Na základe uvedenej charakteristiky vodných tokov v obci nie je možné stanoviť kedy sa vyhlasuje príslušný stupeň povodňovej aktivity. **Stupne povodňovej aktivity budú vyhlásené na základe skutočnej situácie v závislosti na ohrození obce.**

O vyhlásení II. stupňa povodňovej aktivity rozhodne starosta obce na základe zhodnotenia skutočnej situácie a prognózy jej vývoja.

O vyhlásení III. stupňa povodňovej aktivity bude v obci rozhodnuté na základe vývoja situácie, ak bol predtým vyhlásený II. stupeň povodňovej aktivity. Ak si to situácia vyžiada, tak III. stupeň povodňovej aktivity môže starosta obce vyhlásiť i bez vyhlásenia predchádzajúcich stupňov povodňovej aktivity. V tomto prípade bude taktiež ihneď aktivovaná hlásna a varovná povodňová služba tak, ako je uvedené pri vyhlásení II. stupňa povodňovej aktivity.

II. a III. stupeň povodňovej aktivity vyhlasuje a odvoláva na návrh správcu toku alebo z vlastného rozhodnutia starosta obce pre územie obce.

O vyhlásení stupňov povodňovej aktivity na území obce, vykoná obec ihneď informovanie správcu vodného toku, OR HaZZ Košice-okolie a Obvodný úrad životného prostredia Košice - okolie.

V rámci hlásnej a varovnej povodňovej služby sa sledujú, zaznamenávajú a hlásia údaje o vodných stavoch a prietokoch z vodomerných staníc.

Údaje o vodných stavoch a prietokoch z vodomerných staníc sú podkladom na vyhlásenie alebo odvolanie II. stupňa povodňovej aktivity (stavu pohotovosti) a III. stupňa povodňovej aktivity (stavu ohrozenia).

3. Organizačné zabezpečenie hlásnej povodňovej služby a varovania obyvateľstva v obci:

Obec v čase potreby ochrany obyvateľstva pred povodňami **vytvorí hlásnu a varovnú povodňovú službu**. Možnosti na vytvorenie sú obci dané vyhláškou MV SR číslo 523/2006 Z.z. o podrobnostiach na zabezpečenie záchranných prác a organizovania jednotiek civilnej ochrany.

Na základe uvedenej právnej normy obec vytvorí prieskumnú jednotku civilnej ochrany a poverí ju vykonávaním hlásnej a varovnej povodňovej služby. Táto jednotka bude vykonávať v čase potreby hliadkovú činnosť v povodňou ohrozených úsekoch obce a bude zabezpečovať varovanie obyvateľstva pred nebezpečenstvom v mieste vzniku alebo možného vzniku povodne, v mieste nebezpečenstva povodne a miestach nižšie ležiacich na vodnom toku a taktiež bude upozorňovať obec na možný vývoj povodňovej situácie a odovzdávať jej hlásenia potrebné na

vyhodnocovanie povodňovej situácie a na riadenie opatrení na ochranu pred povodňami. Zo získaných hlásení obec na základe vyhodnotenia situácie spracováva varovnú povodňovú správu a túto zasiela Obvodnému úradu životného prostredia Košice-okolie.

Varovná povodňová správa obsahuje najmä:

- a) vymedzenie povodňou ohrozeného alebo zasiahnutého územia obce,
- b) názov vodného toku,
- c) hydrologickú situáciu na vodnom toku (vodomernej stanici),
- d) údaje o pohybe hladín vodného toku, najmä o vzostupe, poklese bez zmeny a kulminácii,
- e) informáciu o aktuálnom počasí,
- f) opis situácie na ohrozenom alebo povodňou postihnutom území.

Spojenie počas ohrozenia a trvania povodní bude obcou realizované verejnou telekomunikačnou sieťou, mobilnými telekomunikačnými sieťami, ako aj prostredníctvom internetovej siete elektronickou poštou.

| DRUH SPOJENIA | | | |
|-----------------------------------|------------------------------------|----------------------|---------------------------|
| Vo verejnej telekom. sieti | V mobilných sieťach | FAX | E-mail |
| 055 /46 49 325 | 0907 619 838, 0903 748 002, | 055/46 49 325 | obecpanovce@kid.sk |
| | | | |

4. Správca vodných tokov na území obce:

Správcom vodných tokov je SVP, š. p. OZ Košice.

- **adresa:** SLOVENSKÝ VODOHOSPODÁRSKY PODNIK, š.p.
Odštepny závod Košice
Správa Hornádu a Bodvy
Medzi mostami 2
041 59 Košice
- tel: 055 63 335 75, 055/633 8708
fax: 055 63 336 48
e-mail: jan.cabala@svp.sk
- tel.: 055 63 336 26
e-mail: dusan.kubala@svp.sk

- E-mail: ps-moldava@laba.sk

IV.

POVODŇOVÉ ZÁCHRANNÉ PRÁCE

1. Zabezpečenie varovania obyvateľstva a vyrozumenie osôb ohrozených povodňou

Varovanie obyvateľstva vykonáva obec stanovenými signálmi

- a) „VŠEOBECNÉ OHROZENIE“ - dvojminútovým kolísavým tónom poplachových sirén pri ohrození alebo pri vzniku mimoriadnej udalosti, ako aj pri možnosti rozšírenia následkov mimoriadnej udalosti.
- b) „OHROZENIE VODOU“ - šesťminútovým stálym tónom poplachových sirén pri ohrození účinkami vody.
- c) „KONIEC OHROZENIA“ alebo koniec pôsobenia následkov mimoriadnej udalosti sa vyhlasuje - dvojminútovým stálym tónom poplachových sirén bez opakovania.

Dohovorené varovné signály a signál ohrozenia sa následne dopĺňajú hovorenou informáciou prostredníctvom hromadných informačných prostriedkov vo vysielaní rozhlasových a televíznych staníc alebo miestnych informačných prostriedkoch obcí a objektov.

Varovanie obyvateľstva obce v prípade ohrozenia povodňou bude vykonané prostredníctvom sirény a následným slovným oznamom v obecnom rozhlase, ktorým bude spresnený rozsah povodne, jej následkov, budú vydané pokyny na vykonanie ochrany obyvateľstva a vykonávanie povodňových záchranných a povodňových zabezpečovacích prác v obci.

Vyrozumenie osôb ohrozených povodňou bude vykonané podľa Plánu vyrozumienia, ktorý je súčasťou „Dokumentácie CO obce“ – „Plán ochrany obyvateľstva obce“ v časti „Plán varovania a vyrozumienia...“, ktorý obsahuje zoznam subjektov, ktoré sa nachádzajú na území obce a v prípade ich ohrozenia účinkami mimoriadnej udalosti bude realizované ich vyrozumenie prostredníctvom telefonického spojenia v pevnej i mobilných sieťach. V prípade výpadku telefonického spojenia obec zabezpečí ich vyrozumenie spojkou.

2. Postup zabezpečenia núdzového zásobovania a núdzového ubytovania osôb

Núdzové zásobovanie obyvateľstva potravinami nebude nutné realizovať, nakoľko trvanie a rozsah následkov povodní neovplyvní plynulosť bežného zásobovania obchodnej siete, ktorá v obci existuje a zabezpečuje bežné potravinové články dennej potreby pre obyvateľstvo obce.

Núdzové zásobovanie pitnou vodou pre prípad povodne v dôsledku zaplavenia zdrojov pitnej vody v obci bude riešené dovozom pitnej vody od Východoslovenskej vodárenskej spoločnosti, a.s. Košice na základe požiadavky a objednávky obce.

3. Zabezpečenie a vykonanie evakuácie, vrátane evakuačných opatrení

V oblasti záchranných prác bude hlavné úsilie zamerané na vykonanie včasného varovania obyvateľstva, právnických osôb, fyzických osôb a ostatných subjektov štátnej správy a samosprávy na území obce a vykonanie včasnej evakuácie a opatrení súvisiacich s jej zabezpečením tak, ako si to bude vyžadovať skutočná situácia.

Evakuáciu zahájiť okamžite po jej vyhlásení a obyvateľstvo o vyhlásení evakuácie informovať taktiež okamžite. Varovanie a vyrozumenie vykonať v katastrálnom území obce, ktoré je ohrozené záplavovou vlnou a zatopením. Evakuácia bude realizovaná vo vlastnej obci pešo a obyvateľstvo, domáce zvieratá a veci budú umiestnené v zariadeniach obce a v súkromných domoch občanov v jej neohrozených častiach.

Trasy presunu evakuovaných sú určené po miestnych komunikáciách z ohrozenej strednej časti obce okolo toku potoka na východnú stranu a druhej časti na západnú stranu obce.

Informáciu o vyhlásení mimoriadnej situácie a o vyhlásení evakuácie ihneď odovzdať Obvodnému úradu Košice – okolie.

Zoznam obyvateľov, ktorých bude nutné v prípade povodne evakuovať

| Por. číslo | Meno a priezvisko | Číslo domu | Počet bývajúcich osôb | Miesto ubytovania evakuovaných | Poznámka |
|------------|-------------------------|------------|-----------------------|--------------------------------|----------|
| 1. | Ing. Vladimír Vasilisko | 201 | 3 | Telocvična | |
| 2. | Ladislav Seliga | 126 | 5 | Kultúrny dom | |
| 3. | Ladislav Horňák | 124 | 3 | Kultúrny dom | |
| 4. | Alžbeta Terneiová | 196 | 4 | Obecný úrad | |
| 5. | Štefan Juhász | 195 | 4 | Obecný úrad | |
| 6. | Ing. František Husovský | 232 | 2 | Kultúrny dom | |
| 7. | František Ujco | 76 | 4 | Kultúrny dom | |
| 8. | Peter Štefanco | 253 | 4 | Kultúrny dom | |
| 9. | | | | | |
| 10. | | | | | |
| 11. | | | | | |
| | SPOLU: | | 30 | | |
| | | | | | |

Prehľad počtov domácich a hospodárskych zvierat, ktoré v prípade povodne bude nutné evakuovať

| Počet domácich a hospodárskych zvierat | | | | | | | Materiál a zásoby | | | | |
|--|---------|------|------|------|--------|---------|--------------------------|-----------------------|------------------------------|--------------|--------|
| Hovädzí dobytok | Ošipané | Ovce | Kozy | Kone | Hydina | Ostatné | Cenné materiálne hodnoty | Technické zariadenia. | Umelecké a kultúrne pamiatky | Dokumentácia | Zásoby |
| 1. | 2. | 3. | 4. | 5. | 6. | 7. | 8. | 9. | 10. | 11. | 12. |
| | 2 | | | | 20 | | | | | | |

Náhradné umiestnenie domácich a hospodárskych zvierat bude zabezpečené v objektoch PD Paňovce, prípadne u susedov postihnutých nehnuteľnosťami. Na umiestnenie zvierat v objekte hospodárskeho dvora uloží obec v zmysle § 21 zákona NR SR č. 42/1994 o civilnej ochrane obyvateľstva povinnosť formou príkazu na poskytnutie vecného plnenia majiteľovi objektu.

4. Predpokladaný výkon opatrení na ochranu pred povodňami v kritických úsekoch vodných tokov

Na základe povodňovej charakteristiky vodných tokov v obci je možné konštatovať, že Čečanský potok ktorého koryto vedie v smere toku zo severu na juh z povodňového hľadiska predstavuje pre obec nebezpečenstvo ohrozenia v dôsledku náhlych privalových dažďov alebo pri zvýšených prietokoch v období dlhotrvajúcich dažďov pri tzv. storočnej vode dôjde k jeho vybreženiu a zatopeniu nehnuteľností po oboch stranách potoka v intravilánu obce.

V rámci zabezpečovacích prác je možné v úseku pri moste Pizondor **postaviť ochrannú hrádzu** z vriec naplnených pieskom, ktorá by bola schopná odraziť nápor vody smerom na západ na nezastavanú časť a obecnú komunikáciu, odkiaľ sa postupne voda vráti do pôvodného koryta potoka. Tiež v južnej časti obce ulička **postaviť ochrannú hrádzu** z vriec naplnených pieskom, ktorá by bola schopná obmedziť nápor vody smerom k rodinnému domu súpisné číslo 196, na realizáciu stavby ochrannej hrádze by bolo potrebné uložiť asi 1 000 vriec s pieskom. Na realizáciu uvedeného opatrenia obec nemá vlastné prostriedky a v prípade potreby by túto materiálnu požiadavku predkladala správcovi toku PHaB Košice a Obvodnej povodňovej komisii Košice - okolie.

Ďalším opatrením na ochranu pred povodňami bude **vykonanie preventívnych povodňových prehliadok** tokov potokov pretekajúcich katastrálnym územím obce v súčinnosti so správcom vodných tokov aspoň dvakrát ročne. Pri zistení zníženia prietoknosti bude uplatnená požiadavka obce na odstránenie rizikových miest rozšírením tokov správcom povodia. Preventívne prehliadky miestnych potokov je potrebné zapracovať do plánu povodňových prehliadok u správcu povodia PBaH Košice.

5. Postup na zabezpečenie dezinfekcie studní, sanácie žump, obytných priestorov, odvozu a zneškodňovania uhynutých zvierat a iných odpadov

Na základe zhodnotenia situácie a následkov povodne obec vydá zákaz používania vody zo zaplavených studní na pitné účely.

Cestou Obvodnej povodňovej komisie Košice – okolie predloží požiadavku Regionálnemu úradu verejného zdravotníctva Košice na vydanie odborného usmernenia pre občanov na dodržiavanie základných hygienicko-epidemiologických zásad.

Poskytne občanom návod na jednorazovú dezinfekciu zaplavených studní a v prípade potreby poskytne občanom dezinfekčné prostriedky na sanáciu studní. Na čas nevyhnutne potrebný na núdzové zásobovanie občanov pitnou vodou zabezpečí formou požiadavky a predložením objednávky na pristavenie cisterny na dovoz pitnej vody od Východoslovenskej vodárenskej spoločnosti, a.s. Košice. Dovoz pitnej vody bude realizovaný na základe objednávky z čerpacej stanice pitnej vody Turňa nad Bodvou.

Obec zabezpečí odber a odvoz vzoriek vody zo sanovaných a dezinfikovaných studní, ktoré boli zaplavené na biologický rozbor.

6. Prehľad rozvodných sietí a zariadení, ktoré by mohli ohroziť postihnuté osoby, nasadené sily a prostriedky a majetok obyvateľov

- elektrické rozvodné siete a zariadenia na rozvod elektrického prúdu v obci nie sú ohrozené účinkami povodní,
- plynové rozvody a zariadenia na distribúciu plynu v obci nie sú ohrozené účinkami povodní.

7. Spôsob organizovania predčasného zberu úrody

Predčasný zber úrody obec pri ochrane pred povodňami nebude zabezpečovať a realizovať.

8. Zoznam stavieb, objektov a zariadení, ktoré môžu byť ohrozené povodňou

| Por. číslo | Typ objektu, budovy | Správca, majiteľ, vlastník objektu | Rozsah alebo percento zaplavenia | Adresa, číslo popisné | Možnosť spojenia – číslo telefónu | Poznámka |
|------------|---------------------|------------------------------------|----------------------------------|-----------------------|-----------------------------------|----------|
| 1. | Rodinný dom | Ing. Vladimír Vasilisko | | Paňovce 201 | | |
| 2. | Rodinný dom | Ladislav Seliga | | Paňovce 126 | | |
| 3. | Rodinný dom | Ladislav Hornák | | Paňovce 124 | | |
| 4. | Rodinný dom | Alžbeta Terneiová | | Paňovce 196 | | |
| 5. | Rodinný dom | Štefan Juhász | | Paňovce 195 | | |
| 6. | Rodinný dom | Ing. František Husovský | | Paňovce 232 | | |
| 7. | Rodinný dom | František Ujco | | Paňovce 76 | | |
| 8. | Rodinný dom | Peter Štefanco | | Paňovce 253 | | |

9. Zoznam lokalít, v ktorých sú uskladnené nebezpečné látky, ich druhy, množstvá a opatrenia na zamedzenie znečistenia vody

V obci sa nachádza objekt PD Paňovce, ktorý skladuje a manipuluje s nebezpečnými látkami.

Max. 25m³ motorovej nafty skladuje v nádrži nad zemou a celkom 12 m³ olejov skladuje v sudoch.

V. SILY A PROSTRIEDKY NA VÝKON POVODŇOVÝCH ZÁCHRANNÝCH PRÁC

Na výkone povodňových záchranných prác sa bude podieľať všetko práceschopné obyvateľstvo obce. Charakter povodňových záchranných prác okrem zabezpečenia evakuácie a evakuačných opatrení bude spočívať v budovaní ochranej hrádze na rizikovom úseku toku Bodvy, v čerpaní zaplavených pivníc a suterénov obytných domov a ostatných objektov, čerpanie vody zo zaplavených studní a vykonávanie dezinfekčných prác súvisiacich s dezinfekciou obytných miestností a studní občanov. Celkom bude na výkon povodňových záchranných prác potrebný počet pracovných síl uvedených v nasledujúcom zozname:

| Potreba počtu osôb na výkon povodňových záchranných prác | | | | | | | | |
|--|--------------------------------|----------------------|-----------------------------|-------------------------------|-------------------------------|---------------------------|------------------------------|-----|
| Riadiace zložky obce | Výkonné zložky obce | | | | | Ostatné zložky | | |
| Krízový štáb obce | Miesto ubytovania evakuovaných | Regulačné stanovišťa | Poriadková jednotka CO obce | Zdravotnícka jednotka CO obce | Dobrovoľná jednotka HaZZ obce | Práceschopné obyvateľstvo | Zamestnanci objektov PO a FO | Iné |
| 6 | 3 | – | 3 | 3 | 6 | 200 | 30 | |

Členovia a príslušníci riadiacich zložiek obce budú svoju činnosť vykonávať na základe povinností pre nich vyplývajúce z vymenovania do jednotlivých funkcií v orgánoch obce.

Výkonné zložky obce budú svoju činnosť vykonávať na základe vymenovania do výkonnej zložky obce na výkon úloh a opatrení vyplývajúcich z „Plánu ochrany obyvateľstva obce“ a „Plánu povodňových záchranných prác“.

Práceschopné obyvateľstvo bude do povodňových záchranných prác zapojené pribratím na základe dobrovoľnosti, alebo na základe príkazu starostu obce v zmysle § 20 zákona NR SR číslo 42/1994 Z.z. o civilnej ochrane obyvateľstva v znení neskorších predpisov formou osobných úkonov podľa § 23 ods. 1 až 6 s výnimkou osôb uvedených v § 24 ods. 1 písm. a) až f) citovaného zákona.

1. PREHĽAD TECHNIKY A MECHANIZMOV V OBCI NA VÝKON POVODŇOVÝCH ZÁCHRANNÝCH PRÁČ

| Druh mechanizmu, dopravného prostriedku | Dodávateľ | Osoba zodpovedná za dodanie prostriedku | Číslo telefónu - spojenie | | | | |
|---|-----------------|--|---------------------------|---------|------------------|-----|--------|
| | | | na pracovisko | do bytu | v mobilnej sieti | FAX | E-mail |
| Cisterna CAS | PD Paňovce | Róbert Bialko | 055/4649 326 | | | | |
| traktory | PD Paňovce | Róbert Bialko | 055/4646326 | | | | |
| traktory | Teľman Ladislav | Teľman Ladislav | 0903 610 841 | | | | |
| Elektrocentrála | PD Paňovce | Róbert Bialko | 055/4649326 | | | | |
| Nákladné auto do 5T | Teľman Ladislav | Teľman Ladislav | 0903 610 841 | | | | |
| Nákl. auto nad 5 T | Teľman Ladislav | Teľman Ladislav | 0903 610 841 | | | | |
| Nakladač HON | PD Paňovce | Róbert Bialko | 055/46 49 326 | | | | |
| Radlica ťažká | PD Paňovce | Róbert Bialko | 055/46 49 326 | | | | |

2. ZOZNAM ČLENOV DOBROVOLNEJ JEDNOTKY HaZZ OBCE - OBEC MÁ DOBROVOLŇNU JEDNOTKU

| | | |
|---------------------|------------|-----------------|
| Veliteľ | Bydlisko | Telefónne číslo |
| Katarína Pergelyová | Paňovce 47 | 0915 601 564 |

3. PREHĽAD O ZABEZPEČENÍ DEZINFEKČNÝCH PROSTRIEDKOV NA VÝKON POVODŇOVÝCH ZÁCHRANNÝCH PRÁC

Na základe prepočtu potreby dezinfekčných prostriedkov na vykonanie dezinfekcie zaplavených studní a dezinfekciu zaplavených pivníc a obytných miestností v objektoch obce a súkromných domoch bude obec potrebovať tieto dezinfekčné prostriedky:

| Druh dezinfekčného prostriedku | Množstvo potreby (kg, litre) | K dispozícii v sklade CO obce (kg, litre) | Plánované zaobstarat' u dodávateľa | Poznámka |
|--------------------------------|------------------------------|---|------------------------------------|----------|
| Chloramín | 20 | 0 | 20 | kg |
| Savo | 30 | 0 | 30 | litre |
| | | | | |

Potrebné množstvo chýbajúcich dezinfekčných prostriedkov bude v prípade potreby zaobstarané objednávkou z obchodnej siete.

VI.

ZOZNAM POVODŇOVÝCH PLÁNOV ZÁCHRANNÝCH PRÁC PRÁVNICKÝCH A FYZICKÝCH OSÔB – PODNIKATEĽOV

V záplavovom území obce sa nenachádza v obci podnikateľský subjekt .

VII.

POMOCNÁ DOKUMENTÁCIA

1. ZOZNAM ZÁKONOV A VYHLÁŠOK SÚVISIACICH SO ZABEZPEČOVANÍM A RIADENÍM OCHRANY PRED POVODŇAMI

| Por. číslo | Prehľad právnych noriem platných pre oblasť ochrany pred povodňami | Počet listov |
|------------|---|----------------|
| 1. | Zákon NR SR číslo 7/2010 Z.z. o ochrane pred povodňami | nie je uložený |
| 2. | Vyhláška Ministerstva životného prostredia SR číslo 261/2010 Z.z., ktorou sa ustanovujú podrobnosti o obsahu povodňových plánov a postup ich schvaľovania | nie je uložená |
| 3. | Vyhláška Ministerstva životného prostredia SR číslo 251/2010 Z.z., ktorou sa ustanovujú podrobnosti o vyhodnocovaní výdavkov na povodňové zabezpečovacie práce, povodňové záchranné práce a povodňových škôd | nie je uložená |
| 4. | Vyhláška Ministerstva životného prostredia SR číslo 252/2010 Z.z., ktorou sa ustanovujú podrobnosti o predkladaní priebežných správ o povodňovej situácii a súhrnných správ o priebehu povodní, ich následkoch a vykonaných opatreniach | nie je uložená |
| 5. | Vyhláška Ministerstva životného prostredia SR číslo 204/2010 Z.z., ktorou sa ustanovujú podrobnosti o vykonávaní predpovednej povodňovej služby | nie je uložená |

POZNÁMKA:

Všetky právne normy a predpisy sú k dispozícii v kancelárii obecného úradu.

2. VZORY PRÍKAZOV A DOKUMENTOV, KTORÉ BUDÚ POTREBNÉ PRI RIADENÍ A ZABEZPEČOVANÍ OCHRANY PRED POVODŇAMI

- Všetky vzory dokumentov pre riadenie povodňových záchranných prác sú uložené v „Dokumentácii CO obce“. Ostatné vzory a tabuľkové prehľady, ktoré sa používajú pri vykazovaní povodňových škôd a nákladov na záchranné práce, ako aj vzory, vyhlásenia III. (II.) SPA a odvolania III. (II.) SPA sa tiež nachádzajú v dokumentácii CO obce PAŇOVCE.

PRÍLOHY:

- **Povodňový denník obce** (Príloha č. 2)

VIII.

SITUÁCIA – GRAFICKÝ PLÁN PREDPOKLADANÝCH ZÁCHRANNÝCH PRÁC V OBCI

- **Mapa obce Paňovce** (Príloha č. 3)
- **Mapa obce Paňovce predpokladaného rozsahu zaplavenia územia v obci** (Príloha č. 4)

B.

GRAFICKÁ ČASŤ

POVODŇOVÉHO PLÁNU ZÁCHRANNÝCH PRÁC OBCE

Grafická časť predpokladaných povodňových záchranných prác v obci sa vypracováva na katastrálnej mape obce. (Príloha č. 3) a (Príloha č. 4).

Grafická časť obsahuje najmä nasledujúce údaje:

- predpokladaný rozsah zaplavenia územia zobrazený podľa súradníc záplavových čiar prevzatých z príslušnej mapy povodňového ohrozenia
- domy, objekty, časti obcí, miest, ktoré môžu byť zaplavené a bude potrebné z nich vykonať evakuáciu
- evakuačné trasy
- objekty určené na núdzové ubytovanie
- priestory na umiestnenie zvierat a materiálu
- priestory sústredenia mechanizmov určených na povodňové záchranné práce
- vyznačenie kritických miest križovania vodných tokov s prístupovými komunikáciami do obcí,

(Príloha č. 2)

POVODŇOVÝ DENNÍK OBCE

Vedený od do

| Dátum a čas | Od koho prijaté, kto správu podal | Obsah prijatej a lebo odoslanej správy, hlásenia, príkazu | Komu odovzdané, prevzal | Prijaté opatrenie, príkaz, prehľad | Dátum a čas prijatia opatrenia, uloženia príkazu | Zodpovedný za vykonanie opatrenia, príkazu, splnenie úlohy | Záznam o splnení opatrenia, príkazu, úlohy |
|--------------------|--|--|--------------------------------|---|---|---|---|
| | | | | | | | |
| | | | | | | | |
| | | | | | | | |
| | | | | | | | |
| | | | | | | | |
| | | | | | | | |
| | | | | | | | |

| | | | | | | | |
|--|--|--|--|--|--|--|--|
| | | | | | | | |
|--|--|--|--|--|--|--|--|

Katastrálna mapa obce Paňovce

(Príloha č. 3)

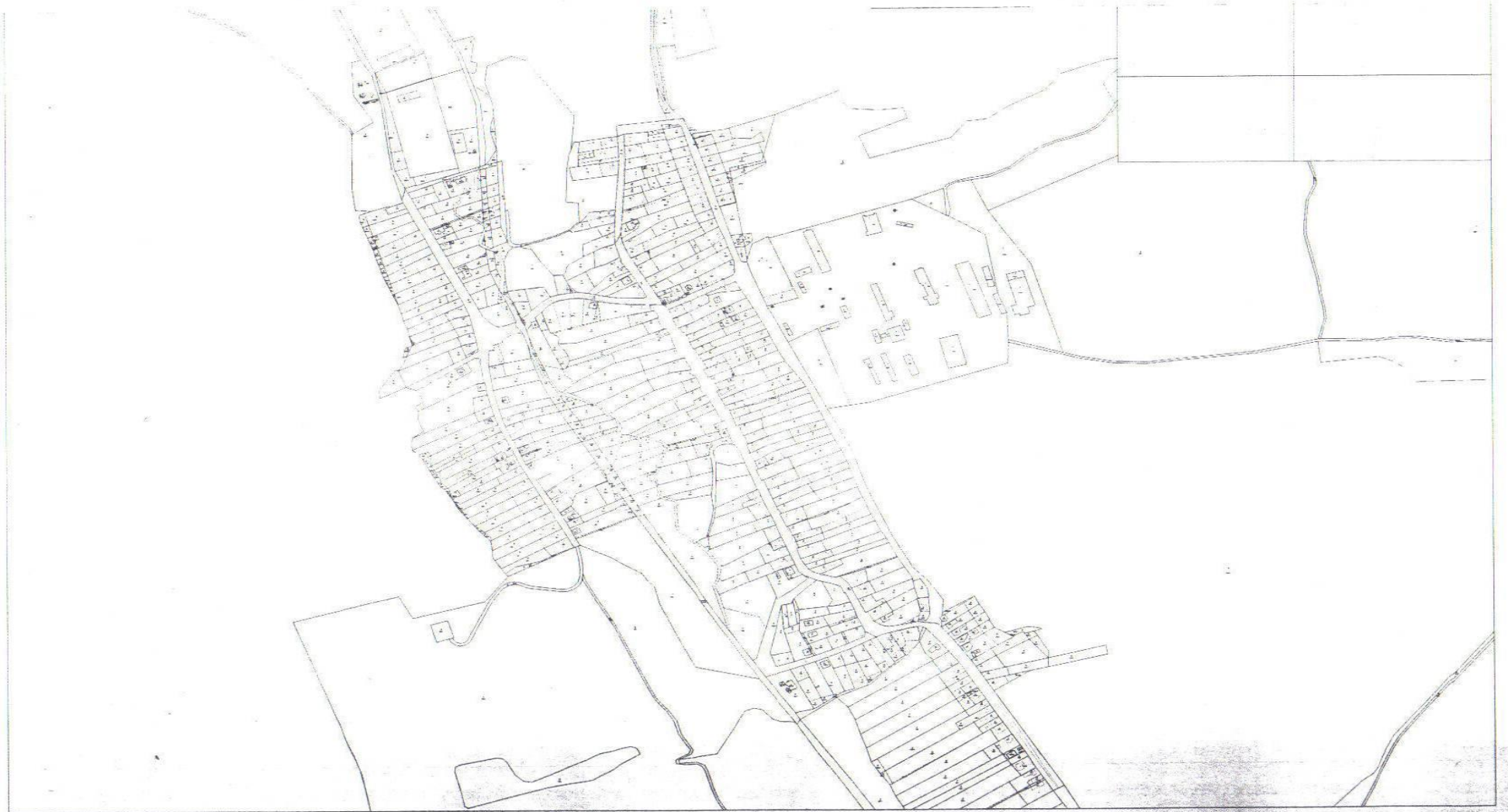

Mapa obce PAŇOVCE predpokladaného rozsahu zaplavenia územia v obci

(Príloha č. 4)



